

ふあーむ

7
Vol.362
JUL.2024



今、スモモがおもしろい
すもも部会



農との共生を育み地域と共に

JA 筑前あさくら
JAや地域の情報を発信中!



目次

- 2-3 生産者訪問 すもも部会 井上 敏朗さん
- 4-5 特集 令和6年度 営農指導員紹介
 - 6 広域農機サポートグループスタッフの紹介
 - 7 春季標準農作業賃金の決定について
- 8-9 トピックス
 - 10 フルーツパラダイス:プラム(日本スモモ) 今月のオススメ商品
 - 11 営農センターだより・普及指導センターからのお知らせ
 - 12 みんなのひろば
 - 13 Quiz頭の体操・JA野菜ソムリエ通信
 - 14 事業紹介:すもも部会
 - 15 インフォメーション
 - 16 高校生写真館・理事会だより・概況

今月の表紙

すもも部会の皆さん

JA筑前あさくらの「夏果実のトップバッター」として勢いよく先陣を切ったすもも部会の皆さんに、ご登場いただきました。同部会では生産者9人が「大石早生」「ソルダム」「貴陽」などを栽培。度重なる豪雨を乗り越え、足立好幸部会長を中心に部会が一丸となり、高品質生産へ向けて取り組んでいます。今年度からは、九州北部豪雨の復興支援として令和4年度にスタートした「JAフルーツファーム」からの出荷もスタートする予定で、JAのスモモ生産の歴史に新たな1ページが刻まれます。



★今月号では生産者訪問と事業紹介でスモモを紹介しています。

今は農業が楽しくて

ずっと続けたい

生産者訪問

あさくら

日和

すもも部会

朝倉市杷木赤谷

井上

いのうえ

敏朗

としろう

さん

(69)





■農業を始めたきっかけ

妻と2人でスモモと柿の栽培をしています。私は剪定作業が好きで、妻は収穫作業が好きなので好きなことを中心に農業を楽しみながらやっています。スモモはJ A職員時代に営農指導という形で関りがあり、当時の杷木松末地区では水田転作事業やすもも部会の立ち上げなどでスモモ栽培が盛り上がっていました。その頃にスモモ栽培を始め、14年前にJ Aを退職してからは農業に本腰を入れ、取り組んでいます。子どもの頃、農業は何でも手作業でキツイと思っていましたが、今は草刈り機にスピードスプレーヤ、トラクターなどいろいろな機械を使って作業ができるようになってからは楽になり、楽しんで農業をしています。

■大変だったことは？

平成29年の九州北部豪雨の時には流れ込んだ土砂で1メートルほど樹木が埋まり、自分ではどうしようもない状態になりました。もう農業はできない、辞めてしまおうと思いましたが、たくさんの農業ボランティアの方々に助けられました。本当にうれしかったです。ここであきらめてはいけません、また頑張ろうと思うことができました。ところが、昨年も大雨が降って土砂が流れ込み、「またか」と途方に暮れ、今度こそ無理だろうと思っていましたが、J A職員や生産者の皆

さん、県、市の職員がボランティアとして復旧の手助けしてくれました。災害を何度も経験したことで姉たちからは「そろそろ辞めたら？」と言われたこともありましたが、たくさんの人の協力があつて今があるんです。農業を辞めることはいつでもできるし、ボランティアの皆さんの顔を思い浮かべると「まだまだやるぞ！」と力が沸きます。たくさんの人の支えがあつて、今年もスモモの収穫を迎えることができました。

■スモモの栽培について

丁寧にかけることでおいしいスモモが収穫できるので、初期防除や人工授粉には特に気を使い栽培管理をしています。また、スモモは収穫期間が短いので、他品目との複合経営がやりやすい品目です。実際に私もスモモと柿を栽培しています。私の園地では、柿の摘果とスモモの収穫時期が重なりますが夫婦2人で調整して作業ができています。また、災害後にジョイント栽培を取り入れました。剪定や収穫時に横に移動していけばいいので動きが少なくて済み、作業の省力化になって助かっています。これからも新しい栽培技術や新品種などをどんどん取り入れ、楽しみながらスモモ栽培に取り組み、おいしいスモモを収穫していきたいと思っています。

特集

令和6年度 営農指導員紹介

JA営農指導員は、農業の技術・経営・農畜産物販売について、農家の相談相手となり指導を行うとともに、地域の農業戦略の策定、生産部会の活動支援などを行っています。今後も引き続き、高品質安定生産体制の構築を目指し、現地での指導や巡回、栽培講習会などを通じて情報を発信していくとともに、土壌分析に基づく土づくりや施肥指導の強化、生産コスト低減への提案、温暖化に対応した技術指導などに取り組んでまいります。

各課の電話番号

農畜産課	☎24-3366
果樹課	☎23-8341
野菜課	☎23-8342
小石原経済	☎74-2223

名前

担当農産物

連絡先

← 営農指導員登録

本店



うえむら しょうへい
上村 昌平

米、麦、大豆
(杷木・朝倉地区)

080-2702-0253



いのうえ みちひと
井上 倫仁

米、麦、大豆
(甘木地区)

080-2702-0250



はやし あきお
林 明生 係長

米、麦、大豆
(三輪・夜須地区)

080-2702-0256

普通作指導
農畜産課



中央選果場



新入職員

おおた りょう
太田 龍

果樹全般

080-9248-5215



中級

ごんどう ゆうたろう
権藤 祐太朗

梨、桃

080-2702-0223

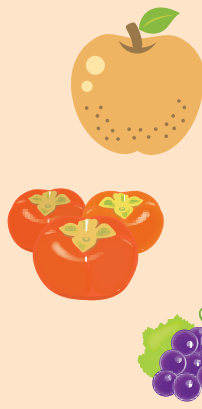

果樹指導
果樹課

杷木選果場



やまぐち れん
山口 蓮

ブドウ、スモモ

080-2702-0231



上級

えとう だいき
江藤 大貴 係長

柿、とよみつひめ
キウイフルーツ

080-2702-0225



東峰地区指導



かとう ひろかず
加藤 博一 係長

小石原地区・
宝珠山地区全般

0946-74-2223

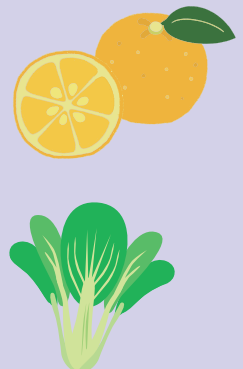

中央選果場

野菜課 野菜指導



ふじ い りょうた
藤井 遼太

茶、夏秋ナス

080-2702-0248



いのうえ しょうた
井上 翔太

とまと、三奈木砂糖
朝倉ベジフル

080-2702-0247



さいとう しょうご
齋藤 彰吾

イチゴ、ホオズキ
契約青コショウ

080-2702-0215



ふか え しん じ
深江 慎治 係長

アスパラガス、鉢花

080-2704-4560

中級



か とう けん いち
加藤 健一

山椒
冬春ナス(甘木)

080-9248-5217



かねがえ ひで き
鐘江 秀樹

切り花、赤しそ
加工用ほうれん草
加工用にんじん、ホオズキ

080-2777-0196



おがた よしひさ
緒方 義久

馬田瓜、加工用じゃがいも
キャベツ、白ネギ
銀杏、夏秋キュウリ
契約青コショウ

080-2702-0240

上級



杷木選果場

東部選果場



あ べ ひろし
安部 宏俊

杷木野菜全般
朝倉ベジフル、イチゴ
アスパラガス(杷木)

080-2702-0235

中級



きのした みほ
木下 海帆

野菜一般、キュウリ
小松菜、オクラ
朝倉ベジフル、チンゲン菜

080-2702-0219



まるやま たける
丸山 昶

野菜一般、ほうれん草
ネギ生産

080-2700-1139



ふか み しゅうへい
深見 修平 係長

博多万能ねぎ

080-2702-0237

中級



や の たかひさ
矢野 貴久 係長

紅たで、青しそ

080-2702-0220

中級



夜須選果場



ひら やま ひろ き
平山 浩喜

そ菜集出荷

080-1710-6735



からかわ けん と
唐川 健人

キュウリ、レタス
ズイキ

080-2702-0234

中級



た なか かつゆき
田中 克幸

ナス、ゴボウ、白ネギ
朝倉ベジフル

080-2702-0249

令和6年度



広域農機 サポートグループ スタッフの紹介



こばやし せいじ
課長 小林 盛二
080-2738-5615

東部



いのうえ つよし
係長 井上 津洋志
080-2738-5616



もりさき こういち
森崎 幸一
080-2738-5620



むとう しゅうへい
武藤 修平
080-2738-5611



くらかけ けんいち
倉掛 賢一
080-2738-5610

中部・三輪



いとう ひろみ
係長 伊藤 弘巳
080-2738-5614



みやはら まさみつ
宮原 正満
080-2738-5623



といた かずひこ
砥板 和彦
080-2738-5622



とこしま ゆうすけ
床嶋 裕介
080-2738-5617

西部



こんどう やすたか
係長 近藤 弥孝
080-2738-5618



いのうえ かずひこ
井上 和彦
080-2738-5619



さかい りゅうすけ
酒井 龍祐
080-2738-5624



おかべ ひさよし
岡部 久義
080-2738-5621

JA広域農機センターは、
みなさまの「農作業安全」
をサポートします

- 東部農機センター ☎0946-52-2161
- 中部農機センター ☎0946-22-6672
- 三輪農機センター ☎0946-22-3806
- 西部農機センター ☎0946-42-4842

ZEN-NOH

春季標準農作業賃金の決定について

朝倉市郡(朝倉市・筑前町・東峰村)の令和6年度春季標準農作業賃金が、別表のとおり決定しました。

この賃金表は、農作業を受託または委託した場合の目安となるものです。

詳しくは、各農業委員会へお尋ねください。

- 朝倉市農業委員会事務局
(☎0946-52-1896)
- 筑前町農業委員会事務局
(☎0946-42-6640)
- 東峰村農業委員会事務局
(☎0946-72-2313)



令和6年度 春季標準農作業賃金表

朝倉市郡【朝倉市・筑前町・東峰村】

作 業 名		金 額(税込)	備 考
機 械 田 植 え	10a当	8,500円	苗別
請 負 田 植 え	10a当	22,000円	苗代(20箱)含む
箱 苗(育 苗)	1箱	700円	育苗箱別・防除前
耕 起	春田すき	10a当	6,600円
	荒田すき	10a当	9,200円
代 か き	10a当	6,600円	
一 般 農 作 業	8時間/日	7,600円	賄別
果 樹 作 業	8時間/日	7,600円	賄別
麦 刈 り	10a当	15,500円	
土 壌 改 良 剤 散 布	10a当	2,000円	

地区内のイベントや、地域農家の取り組みなどを紹介します！

支店協同活動

各支店が支店協同活動を展開 食育、美化活動、カローリング大会など

J Aの各支店は、組合員や地域住民の拠り所となる支店づくりを目的に、支店協同活動に取り組んでいます。5月も管内各地で組合員、女性部員、支店運営委員らが協力し合い、さまざまな活動を行いました。

◇東峰支店：11日、(株)岩田屋三越の社員、東峰村竹地区棚田景観保全委員会のメンバーと一緒に「岩田屋三越ファーム」で田植えを行いました。

◇杷木支店：28日、食農教育活動の一環として杷木小5年生と箱苗作りを行いました。

◇朝倉支店：11日、理事や支店運営委員、朝倉地区女性部員と一緒に美化活動を行いました。支店周辺の清掃活動を行うとともに、プランターに花を植え地域の公共施設などに贈りました。

◇三奈木支店：17日、食農教育活動の一環として、三奈木小5年生と、夏野菜の定植を行いました。

◇甘木中央支店：11日、甘木地区女性部員と一緒に「花いっぱい活動」を展開。支店の花壇やプランターに花を植えました。

◇秋月支店：10日、食農活動の一環として秋月小2年生と、夏野菜の定植を行いました。

◇夜須支店：22日、夜須地区女性部員と理事、支店職員がカローリング大会を開催し、交流を深めました。



▲甘木中央支店



▲東峰支店



▲夜須支店



▲秋月支店



▲(株)ウイング甘木による大型収穫機を使った収穫作業

農産物

カルビー向け加工用ジャガイモ出荷順調 今シーズンは約850トンの出荷を目指す

J A管内で、カルビーのポテトチップス向けの加工用ジャガイモの出荷作業が順調です。(株)ウイング甘木でも朝倉市金川地区の約15ヘクタールで「トヨシロ」「オホーツクチップ」を栽培。今シーズンも5月24日、専用の大型収穫機を使った収穫作業がスタートしました。

J Aでは大規模農家の所得増大と経営安定化、農産物の国産需要の拡大へ向け、加工用、業務用野菜の契約栽培を推進。カルビーのポテトチップス向け加工用ジャガイモもその一つで、この5年間で出荷数量は約1.3倍へ拡大。今シーズンも合計約850トンの出荷を目指します。

農産物

柿、キウイ、イチジク「とよみつひめ」講習会 高品質生産へ向け栽培技術向上を図る

柿部会、キウイフルーツ研究会、とよみつひめ部会は4月下旬、高品質生産へ向け、新梢管理など春期の管理作業講習会を生産者の園地で開きました。

4月30日に開かれたキウイフルーツ研究会の「4～6月の管理作業講習会」では、朝倉普及指導センター指導員らが新梢管理、摘蕾などの大玉生産へ向けた作業のポイントを解説。花腐細菌病対策や肥大促進、糖度向上のカギとなる環状剥皮は実演を交えながら指導し、病虫害防除の徹底も呼びかけました。さらに新規栽培者を対象とした管理作業の指導も実施しました。

同研究会では今年度、前年比130%の合計約13トンの出荷を目指します。



▲環状剥皮の実演に身を乗り出す生産者ら

農産物

JAとコラボ、東京で「博多万能ねぎ」をPR 試食宣伝やレシピ配布、料理教室など大好評



調製作業を楽しむ来場客ら

博多万能ねぎ部会は4月25日からの3日間、東京都内で開かれた「ホビークッキングフェア2024」で、航空輸送のパートナーである日本航空（JAL）とコラボレーションして、「博多万能ねぎ」をPRしました。

部会、JALの客室乗務員、野菜ソムリエ、JA職員らが連携し、「博多万能ねぎ」の試食宣伝や調製作業の体験、オリジナルレシピの配布や料理教室などを行い、和食や薬味にとどまらない新しい食べ方を提案。来場客と交流を深めました。

来場者は「博多万能ねぎのファンでいつも買っている」「いろいろな食べ方があり驚いた。レシピを見ながら家でも作ってみたい」などと喜んでいました。

農産物

ハウス桃「日川白鳳」出荷始まる 今年も高品質な仕上がりで出荷リレー開始



桃の甘い香りに包まれる中央選果場

JA管内で初夏の訪れを告げるハウス栽培の桃「日川白鳳」の選果が中央選果場で5月22日から始まりました。令和6年産の生育は良好で肥大は順調に進み、高品質に仕上がりました。

ハウス桃は2月から加温を開始し、露地より1カ月ほど早く出荷ができます。

ハウス桃研究会の生産者5人が92アールで早生種「日川白鳳」を栽培し、6月中旬まで出荷。

その後はもも部会が栽培する露地栽培の「日川白鳳」「あかつき」「千曲」「なつおとめ」「川中

島白桃」と出荷リレーが続ぎ、8月中旬まで県内を中心に九州の市場へ向け出荷します。

農産物

風味豊かな「博多新ごぼう」出荷順調 年間約15トンを県内の市場へ出荷



「おいしいゴボウを食卓に届けたい」と話す八尋部会長

ごぼう部会では、風味豊かで柔らかい「博多新ごぼう」の出荷が順調です。天候に恵まれ、長さ、形、品質は良好で高品質に仕上がりました。

同部会では6人の生産者が「渡辺早生」「サラサラごんぼ」を栽培。年間約15トンを県内の市場へ出荷しています。栽培期間は9月に播種し12月から3月まで収穫する分と、11月に播種し4

月から6月の収穫する分とに時期が分かれ、春に収穫する「春ゴボウ」は特に皮が薄く、柔らかい食感で人気あります。

八尋保時部会長は「高品質なゴボウを生産し、JA筑前あさくらブランドをPRしたい。そして、多くの方にお届けするために生産者が増えてほしい」と話しました。

農政連

藤木しんや参議院議員を招き国政報告会 食料・農業・農村基本法などで意見交換



国政報告を行う藤木参議院議員

筑前あさくら農政連は4月20日、自民党の藤木しんや参議院議員を招いた国政報告会をJA筑前あさくら本店で開きました。農政連盟友ら約130人が参加。

日本農業を取り巻く情勢や令和6年度の農業関連予算、国政や世界の農産物マーケットの動向などが報告され、「食料・農業・農村基本法と今後の地域農業について」をテーマに日本の農業を取り巻く情勢や今後の課題について情報を共有し、意見を交換しました。

藤木参議院議員は自国の食料を自国で守っていくことや国内外の農産物マーケットの変化を踏まえた新たな戦略の必要性を強調しました。



野菜ソムリエ上級プロ
KAORUの

フルーツ パラダイス

イラスト：小林裕美子

プラム(日本スモモ)のプロフィール

【分類】バラ科スモモ属

【原産地】中国

【おいしい時期(旬)】6~8月ころ

【主な栄養成分】葉酸、ベータカロテン、カリウム、リンゴ酸、クエン酸、食物繊維、ソルビトール、アントシアニンなど

解説：KAORU



プラム(日本スモモ)

女性にうれしいビューティーフルーツ

食べ方・楽しみ方

種の取り方(完熟果)

種に沿ってナイフを入れ
逆方向にひねって半分に割り、
種を取り除く

生のままデザートとして

タルト、ケーキのトッピング
ピューレ、ジュースなどに



コンポート、シロップ漬け、
ドライフルーツなどに
ジャムや果実酒にすると
長期間楽しめる



選び方

深みのある紅紫色

重量感がある

皮に張りとしん力がある

ふっくらとした丸み

全体的にしっかりと色づいている

皮にブルーム(白い粉)が付いていると新鮮!
(ブルームは農薬ではないため食べてもOK)

表面がしんなり
熟し過ぎかも……。
すぐに食べるか
ジャムなどに利用

皮に変色や傷がある

NG

保存方法

熟している場合

冷蔵保存

重ならないように紙袋などに入れるか、新聞紙やキッチンペーパーで包み保存袋やポリ袋に入れて冷蔵庫の野菜室へ

未熟な場合

常温で追熟

乾燥しないよう新聞紙などに包み、常温で保存

食べ切れない場合

冷凍保存

4分割に切って種を取り除く
使いやすい分ずつラップで包み
保存用袋に入れて冷凍庫へ



シャーベットやスムージー
ジャムやソース作りに

今月の オススメ商品



もうすぐ田植えの季節!

~便利なアイテムを紹介します~

在庫がない場合はお取り寄せになります。早めのご注文をお願いいたします。

特長

- 工具不要で組み立て簡単!
- アルミ製で軽量!
- 使用状況に合わせて選べるラインナップ!
- 組み立て式で分解すればコンパクトに収納できる

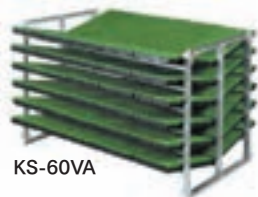

KS-60VA

アルミ苗コンテナ

KS-60VA(60枚)
店頭価格

53,500円(税込)



KS-64AL

KS-64AL(64枚)
店頭価格

69,300円(税込)



マット苗箱洗浄機 ニューラクリーン

店頭価格

26,125円(税込)

苗箱洗いが簡単にできます。手動式なのでどこでも使えます。



中部営農センター
松崎 太樹

ご相談や商品のお問い合わせは、最寄りの営農センター・支店経済まで

水稲管理と大豆播種作業



農畜産課 上村 昌平

水稲初期管理

いよいよ、平坦地でも田植えが始まります。代かき時の水管理は、土が8割、水が2割程度を目安に行うと麦わらを土中に埋め込みやすくなり、浮きわらを減らすことができます。

田植え後の水管理は、10日〜2週間は活着促進とジャンボタニシ予防のため、浅水湛水を行います。

ジャンボタニシの多発圃場では、「スクミノン」を10a当たり1〜4kg使用しましょう。また、深水にすると被害が大きくなりますので浅水管理を行ってください。

除草剤使用について

散布後は薬剤の効果を安定させるため、1週間落水口を閉めることが大切です。その後は間断灌水を行います。

水持ちの悪い圃場や軟弱苗での田植え同時処理は葉害が出やすいので注意が必要です。毎年同じ除草剤を使用すると、特定の雑草が多く発生することがありますので、なるべく他の剤に変えて使用してください。ジャンボ剤は濡れた手で使用するのと保護フィルムが溶けるので注意しましょう。

除草剤を使用する際は、葉害防止のため、強風時の使用を避けてください。

また、田植え後の補植が終わった苗はイモチ病の発生要因になりますので、必ず圃場から処分しましょう。

大豆播種作業

大豆の播種作業が近づいてきます。播種が適期にできるように、作業体制を整えてください。播種が遅くなった場合、立ち本数確保のため、播種量を増やしましょう。

近年、梅雨明け以降に高温・乾燥が続く気象となっており、この気象により、大豆の百粒重の低下、草丈が短いなどの影響が出ており、収量の低下につながっています。令和6年以降の取り組みとして、少雨時の暗渠の閉栓、大豆播種前の排水対策の省略(麦播種前に排水対策を徹底)を行ってください。

また、大豆作付け回数が増えた影響で地力低下傾向にあります。地力増強のため、麦わらは燃やさずに必ず、すき込みましょう。すき込む際は、耕起前に「硫安」を10a当たり10kg施用し、麦わらの分解を促進させましょう。土壌改良資材などを施用しましょう。施肥基準については、大豆栽培ごよみを参考にしてください。

詳しくは、各営農センター

までお尋ねください

GAPを活用して

あなたの営農を見直してみませんか

消費者の食の安全・安心への関心の高まりとともに、これまで以上に環境に配慮した農業が求められています。これらを評価する方法としてGAP(ギャップ/農業生産工程管理)の考え方があります。GAPとは、農産物の生産から出荷までを工程ごとに点検・評価する仕組みです。GAPに取り組むことで、生産した農産物の安全や環境保全につながり、事故の防止といったリスクマネジメントや経営の改善が期待されます。

福岡県では「福岡県GAP認証制度」を設けています。この認証制度での点検シートを基に、日々の営農を見直してみましよう。

GAPを活用した点検方法

ともに取り組む構成員(家族、作業を一緒に行う方)と後述の①〜③を検討して、④と⑤を継続して実施します。例えば、農薬の調整時に起こりうるリスクとして、農薬の誤使用について考えてみましょう。

①農作業を工程ごとに細かく

分ける。

- ② 工程ごとに気を付けるべきこと(リスク)を洗い出す。
- ③ リスク回避の方策や発生時の影響を軽減する対策を話し合い、ルールにまとめる。特に、経営への影響が大きいいリスクや発生しやすいリスクを優先的に対策する。
- ④ ルール通りに実行できたか、作業の都度を確認する。
- ⑤ 栽培が終わったら記録を点検する。ルール通りにできなかった項目はなぜ、できなかったのかを確認し、改善を図る。

なお、「福岡県GAP認証制度」はホームページで案内しています。点検シートも掲載していますので、対策を検討する際にご活用ください。



福岡県GAP認証制度のホームページ

(朝倉普及指導センター)

果樹係

お問い合わせは同センター

0946-221-2551

事前にルールを決めよう!

《GAPの考え方の例》

①工程	②リスク	③ルール(対策)	※福岡県GAP点検シートの対応
農業防除 ・防除計画の作成 ・散布日の決定 ・ 薬剤の調整 ・散布 ・片づけ	例えば、 ・ 農薬の誤使用 ・残留農薬の検出 ・近隣作物へのドリフト散布 ・防除中のケガなど	防止する対策は? ・使用前に農薬ラベルや防除暦を確認(対象作物、希釈倍数、収穫前規制、回数など) ・誰が見ても分かりやすく保管 ・使用実績の記録	【農業防除に関連した項目の例】 <input type="checkbox"/> 登録のある農薬を使用しているか <input type="checkbox"/> 農薬を使用するときは、その都度、表示内容を確認し、表示内容を守って農薬を使用しているか <input type="checkbox"/> 農薬や肥料の使用状況を記録し保存しているか <input type="checkbox"/> 農薬を、他の容器に移し替えて保管していないか

ツ

バメが毎年巣を作りに来ますが、今年は飛んできても一向に巣を作り始めません。
 (朝倉市 くまきえ 65歳)

ツバメは幸福を運んでくるといいますよね。きつと、今年のはのんびり屋さんのツバメなのではないでしょうか。

今

から夏野菜がおいしい季節です。アスパラガス、ミニトマト、スイカ、メロンを植えています。もうすぐ2歳になる孫との収穫を楽しんでいます。
 (朝倉市 かちやこ 58歳)

収穫した野菜を両手いっぱい抱える姿が目につきました。2歳からの食農教育!すばらしいです。野菜が大好きになってほしいですね。

先

月号のレシピ「青梅の密煮」をちょうど家の梅が落ちてきたので作ってみようかと思っています。
 (朝倉市 はびこ 60歳)

涼しげで彩りも爽やか、夏バテにもピッタリのうれしい一品ですよ。私は、今年はまだ梅が手に入らず、まだ作れていません。涙。

こ

の時期、雨が降ると草の伸びがすごいですね。雑草対策に頭を悩ませています。
 (朝倉市 まゆ 66歳)

この時期の雑草の伸びはびっくりするほど早いですよね。草取りと草の成長との競争ですね。

母

が友人と2泊3日に出掛けました。富士山の写真を撮って送ってくれました。天気も良く少し雪が残っていてもきれいでした。私もいつか行ってみたいと思いました。
 (朝倉市 ラッキー 44歳)

お友達との旅行、うらやましいです。きれいな景色を見ると心が癒されますね。

5

歳と3歳の男の子の孫が「俺に任せろ」「俺が…」と使ってきます。初めて聞いた時は「えっ?」と思っただけ、最近は何となく笑いが出てきます。成長の早さにびっくりです。
 (朝倉市 みちりん 62歳)

うちの子も同じようなことがありました。自分のことは名前で言っていたのにある日突然、俺と言いついてびっくりしました。

元

気に還暦を迎え子ども達からサプライズでお祝いをしてもらいました。東京にいる娘夫婦も帰省していて号泣しました。幸せをかみしめる一日でした。
 (朝倉市 ロミちゃん 60歳)

還暦、おめでとございませう。素敵なサプライズでした。きつとロミちゃんさんに喜んでおとうと、何カ月もかけて、皆さんで計画を進めていたんでしようね。

庭

に一本ブルーベリーを植えています。鳥に食べられないようにネットをかぶせます。
 (朝倉市 スズラン? 歳)

ブルーベリー、おいしいですよ。鳥もおいしいものがわかるんでしょうね。

今

年はホタルが早く出ました。
 (朝倉市 ST 70歳)

ホタルの季節ですね。昨年は見に行けなかったのですが、今年のはのんびりと見に行き、風情を楽しみたいです!

あとかき

スモモ、桃、イチジクとよみつひめなどの夏果実の出荷が続々と始まりました。暑い夏も朝倉の美味しいフルーツを食べて乗り切るぞ!



田中

今月のバチリ



▲畜魂慰霊祭(朝倉市・5月21日)



▲赤シソの選果で爽やかな香りに包まれる中央選果場(朝倉市・5月20日)



▲朝倉支店 支店協同活動 宮野幼稚園園児の絵画展示(朝倉市・5月7日)

Quiz 頭の体操

出題：ニコリ

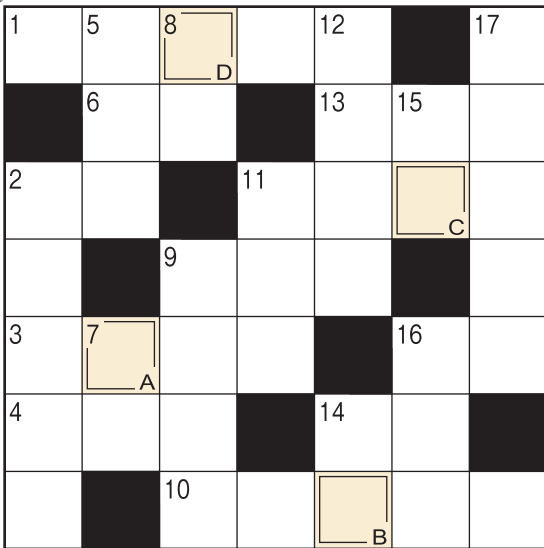

二重枠に入った文字を、A→Eの順に並べてできる言葉は何でしょうか？

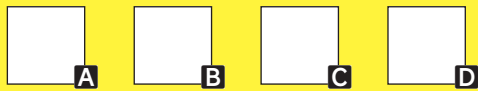

正解者の中から抽選で**5名**の方に
JAオリジナル加工品をプレゼント！

応募方法

63

83888602

JA筑前あさくら
企画広報課
朝倉市甘木221-1

- ①クイズの答え
- ②氏名
(匿名希望の方は
ペンネーム)
- ③年齢
- ④郵便番号・住所
- ⑤電話番号
- ⑥今後取り上げて
ほしい内容
- ⑦感想など

※プレゼント発送の際、電話番号が
必要となります

応募締切日…令和6年6月26日(当日消印有効)

スマートフォンからの応募も受付中！

※記入いただきました個人情報は、プレゼント発送および広報誌への掲載などのために利用し、その目的以外での利用は致しません



先月号の答え

A B C D E
ピ ク ニ ツ ク

※先月号は56人の応募がありました。

プレゼント当選者

- ★しげちゃんさん ★みちりんさん
- ★敦ちゃんさん ★のびさん
- ★井手段睦子さん



- ① アジサイに似合いそうな生き物。文部省唱歌の曲名にもなっています
- ② いとこのお母さんです
- ③ 空き店舗に——募集の看板が付いた
- ④ 野菜とハムやゆで卵などを盛り合わせて作ります
- ⑤ 6月の第3日曜日は——の日です
- ⑥ ポンセットやリュックもこの一種
- ⑦ 梅雨時に洗濯物を干すとパリッと乾かずこつなることも載っています
- ⑧ 倉敷市の——地区を歩いて回った
- ⑨ 足が8本あります
- ⑩ 手前の反対側
- ⑪ タテのカギ
- ⑫ うちの——は稲、裏作はキャベツです
- ⑬ 時には相手の——になつて考えることも大切だ
- ⑭ シカと大仏が有名な県
- ⑮ 耕したり肥やしたりします
- ⑯ カウボーイが首に巻きます
- ⑰ スポーツ紙では打棒と書かれることも
- ⑱ LDKのLです
- ⑲ たる、おけにはめられていま
- ⑳ 部屋の模様替えのときに動かすこともあります
- ㉑ もち米に具材を入れて炊いたもの
- ㉒ 昭和の名曲『青い——』。同名映画の主題歌としても知られています

JA野菜
ソムリエ
通信

レシピ

桃とモッツアレラのサラダ

考案：野菜ソムリエ上級プロ 久保 ゆりか



【材料】 材料：2人分

- 桃 1個、モッツアレラチーズ 100g
- レモン 1/3個、塩・黒コショウ 各少々
- お好みでハチミツ 適宜

【作り方】

- 1 桃は半分に切り目を入れ、2つに割り、種を取り除く。くし形に切って皮をむき、ひと口大に切る。レモンを搾り、果汁をまわしかける。皮は千切りする。
- 2 モッツアレラチーズは水気をきり、ひと口大に手でちぎる。
- 3 ボウルに①、②、お好みでハチミツを加え、塩・黒コショウを振る。全体を軽くあえ、器に盛り付けてでき上がり♪



【桃パワー】 整腸作用！

桃は、血圧を下げる効果のあるカリウムを多く含みます。黄肉種の桃は、カロテンが豊富です。また、ビタミンE効果で抗酸化作用の働きが期待できます。食物繊維のペクチンも豊富なため、腸内環境を調え、便秘解消にも役立ちます。

桃の食べ頃を判断する際、強く押すと傷んでしまうため、香りで判断するのがオススメです。甘い香りが強く感じるようになったら食べ頃です。おいしいタイミングでいただきましょう！

すもも栽培が面白い ～一緒に作りませんか～

すもも部会は生産者9人が合計1.8ヘクタールで、「大石早生」「ソルダム」「貴陽」などの品種を栽培しています。すももは、夏果実のトップバッターとして、多くの消費者に親しまれています。また、収穫期間も比較的短いため、複合経営品目にも適しています。今回は、足立好幸部会長にすももの品種と栽培の魅力について取材しました。

すももの品種



	おいしわせ 大石早生	ソルダム	きょう 陽
甘さ	★★	★★★★	★★★★★★
酸っぱさ	★	★	★
ジューシーさ	★★	★★★★★	★★★★
	<ul style="list-style-type: none"> ・形は楕円形 ・甘酸っぱいのが特徴 ・すもものトップバッター ・栽培しやすい 	<ul style="list-style-type: none"> ・形は真ん丸 ・果肉が真っ赤で、ジューシーなのが特徴 ・すもも酒、ジャム作りにも最適♪ 	<ul style="list-style-type: none"> ・一番大きく桃のような形 ・「すももの女王」と呼ばれ、糖度が高い ・栽培が難しい

すもも栽培の長所



①複合経営品目に最適

- ・品種を変えて労働配分できます。
- ・収穫が6月～8月上旬までなので、他品目との複合栽培をおすすめします!!
- ・柿との複合栽培であれば、品種によっては収穫後から柿収穫開始までに準備ができ、自分の時間もつくれます。

②収穫時期に台風の被害を受けにくい

- ・台風シーズン前に収穫が終わり、気象災害にあうリスクが少ないことが最大の魅力です。

③安定した収入

- ・単価が比較的高いため、収入が安定しています。



部会長インタビュー



すもも部会
足立 好幸 部会長

興味のある方は私の園地に見学に来てください!!お待ちしております。

48年間すももを栽培し、現在は柿との複合栽培を行っています。
私がおいしい!と思うすももを作りたいという思いで授粉作業や栽培管理を徹底しています。
さまざまな品種があるので、創意工夫しながらの栽培も楽しいですよ。

営農指導員より



JA筑前あさくらでは、すもも栽培の拡大を目指しています。ぜひ、新規栽培や複合栽培で、すももを作ってみませんか?



果樹課
山口 蓮

日本農業新聞 価格改定のお知らせ

新聞用紙、制作費の高騰により、読者の皆さまには大変心苦しい限りですが、令和6年8月の購読料から下記の価格に改定させていただきます。どうぞよろしくお願い申し上げます。

今後もより一層、読者の皆さまにご満足いただける紙面を提供できるように尽力して参ります。

株式会社日本農業新聞

対象サービス	改定前 (7月まで)	改定後 (8月以降)
紙版	2,623円	3,100円
電子版	2,403円 (料金据え置き)	

※表示料金は全て税込・月単位での価格となります

便利になった電子版もご用意しています。

紙版から電子版への切り替えについては、お近くの支店経済までお問い合わせください。

お問い合わせ先 各支店経済まで

通所介護 「デイサービスよりあい」 廃止のお知らせ

平素は格別のご高配を賜り、厚く御礼申し上げます。

さて、通所介護「デイサービスよりあい」は、平成24年の開設以来、皆さまにご愛顧いただき参りましたが、諸般の事情により誠に勝手ながら、令和6年6月末をもって事業を廃止させていただきますことになりました。

皆さまの温かいご支援の中での苦渋の選択となりましたが、何卒ご理解賜りますよう、お願い申し上げます。

ご利用者をはじめ、関係機関及びサービス関係者の皆さまには、事業廃止で大変ご迷惑おかけしますことを心よりお詫び申し上げますとともに、皆さまの長年にわたるご厚情に心から感謝申し上げます。

お問い合わせ先 デイサービスよりあい ☎21-8255

JA^{ss} BRIDGESTONE 夏期タイヤキャンペーン!

キャンペーン期間:令和6年6月1日(土)から7月31日(水)まで

軽トラック用

	R710(一般道路用) 145R12 6PR 4本セット 28,000円 <small>(税込)</small>		604V(ブロックタイヤ) 145R12 6PR 4本セット 28,000円 <small>(税込)</small>
---	---	---	---

軽自動車用

	ECOPIANH200 155/65R14 4本セット 48,000円 <small>(税込)</small>		NEWNO 155/65R14 4本セット 34,000円 <small>(税込)</small>
---	--	---	--

価格は4本セット価格! 工賃込み
その他サイズも豊富に取り揃えております!

お問い合わせ先	小石原給油所	74-2551
	セルフステーション宝珠山	72-2657
	セルフステーション杷木	62-2488
	比良松給油所	52-2226
	セルフステーションきばる	24-0551
	セルフステーション夜須	42-4116



高校生写真館 ~地域の魅力再発見

vol.051

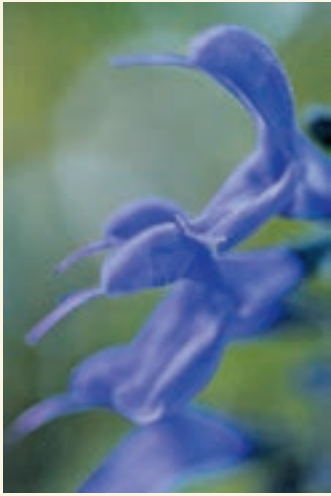

青くくちばしのような外見が特徴です。春から夏にかけて見ることができますよ!



まだら模様がきれいですね!これも同様に春に見ることが出来ますよ!



朝倉高校宇宙物理部の協力で撮影しました!



朝倉高校
あおき そうま
3年 青木 創真さん

理事会だより

令和6年4月30日の令和6年度第1回定例理事会で、次の事項が慎重に審議され議案が可決されました。

付議事項

- 第1号議案 県常例検査結果の通知事項に対する改善状況報告について
- 第2号議案 第30回通常総代会開催要領及び提出議案について
- 第3号議案 筑前あさくら農業協同組合功労表彰者・善行表彰者について
- 第4号議案 役員推薦会議細則の一部変更について
- 第5号議案 令和7年度 職員採用方針について
- 第6号議案 内部統制基本方針の改定について
- 第7号議案 令和6年度 余裕金運用について
- 第8号議案 共済規程の一部変更について
- 第9号議案 居宅介護支援事業運営規程の一部改正について
- 第10号議案 通所介護事業「デイサービスよりあい」及び居宅介護支援事業「元氣プラザ」の廃止について

報告事項

- ① 内部監査報告について
- ② 内部統制基本方針に基づく運用状況の確認について
- ③ コンプライアンスプログラムスケジュール

JAの概況

(令和6年4月30日現在)

組合員数	(正)7,709人 (准)7,193人
貯蓄金	1,636億9千万円
貸出金	162億1千万円
共済保有高	1,260万円外
購買品供給高	5億9千万円
販売品販売高	3億3千万円
出資金	36億9千万円

- ④ 事務ミス等発生状況の報告について
- ⑤ 苦情等対応状況(第4四半期)について
- ⑥ 反社会的勢力対応に関する定期報告について
- ⑦ 自主検査報告について
- ⑧ 支店別組合員及び出資金異動状況について
- ⑨ 令和5年度 資産自己査定結果について
- ⑩ 令和5年度 決算状況について
- ⑪ 地区別懇談会の開催及び懇談会資料について
- ⑫ 令和5年度 第4四半期余裕金運用状況報告について
- ⑬ 令和6年度 第1四半期余裕金運用方針・計画について
- ⑭ 金融円滑化対応状況について
- ⑮ よ果よ花パックについて

お知らせ

組合員皆さまの住所・氏名・資格等に変更が生じた場合には、最寄りの支店で手続きが必要となります。お手続きの際には、支店にご相談のうえ、ご来店いただきますようお願いいたします。